

NÁJEMNÍ SMLOUVA

uzavřená v souladu se zákonem č. 89/2012 Sb., občanský zákoník, v platném znění, a dle usnesení Rady MČ Praha 4 č. 10R-514/2016 ze dne 18.5.2016

I. Smluvní strany

1.1. pronajímatel: městská část Praha 4
 se sídlem: Praha 4, Antala Staška 2059/80b, PSČ 140 46
 zastoupená: Mgr. Lukášem Zichou, zástupcem starosty MČ
 Praha 4, na základě plné moci ze dne 15.4.2015
 IČ: 00063584
 DIČ: CZ00063584
 bankovní spojení: xxx
 č. účtu: xxx
 email: xxx
 ID DS: ergbrf7

/dále jen pronajímatel/

a

1.2. Nájemce: Bc. Adéla Baxová
 se sídlem xxx
 IČ: 73860140
 bank. spojení: xxx
 č. účtu: xxx
 email: xxx
 ID DS: ejic4e6

Fyzická osoba podnikající dle jiných zákonů než Živnostenského a zákona o zemědělství, nezapsaná v obchodním rejstříku

/dále jen nájemce/

II. Úvodní ustanovení

2.1. Nemovitost, ve které se nachází předmět nájmu, přešla dle zákona č. 172/1991 Sb., o přechodu některých věcí z majetku České republiky do vlastnictví obcí, do vlastnictví hl.m. Prahy a na základě § 19 odst. 1 zákona č. 131/2000 Sb. a Statutu byla svěřena do správy městské části Praha 4. Správou předmětné budovy je pověřena společnost 4-Majetková, a.s., sídlo: Praha 4, Nusle, Plamínkové 1592/4, IČ: 284 77 456.

2.2. Záměr pronájmu byl zveřejněn na úřední desce od 6.4.2016 do 2.5.2016 pod č. ZP NP 69/16

III. Předmět nájmu a účel nájmu

3.1. Předmětem nájmu je nebytový prostor č. 313, dvě kanceláře – každá o výměře 18,75 m², v 1. podlaží domu č.p. 1594 č.or.19, na pozemku parc.č. 2910/71, ul. Hvězdova, Praha 4, k.ú. Nusle a specifikovaný v situačním plánu, které tvoří nedílnou přílohu č.1 této smlouvy. Celková výměra předmětu nájmu tedy činí 37,50 m².

3.2. Stavebně technický účel užívání předmětu nájmu:
kanceláře

3.3. Předmět činnosti, k jehož výkonu je předmět nájmu určen: **poradenství v oblasti fitness a zdraví**

3.4. Účel nájmu: **kanceláře**

3.5. Nájemce je oprávněn k vykonávané činnosti na základě: výpisu z Registru ekonomických subjektů ČSÚ v ARES. Nedílnou přílohou č. 2 této smlouvy je kopie podnikatelského oprávnění nájemce.

3.6. Smluvní strany se dohodly, že každá změna předmětu činnosti v předmětu nájmu je považována za změnu, která ovlivní podstatným způsobem využití předmětu nájmu a nájemce je povinen oznámit ji předem pronajímateli a vyžádat si jeho předchozí písemný souhlas.

IV. Doba nájmu

4.1. Nájem nebytových prostor je sjednán na dobu neurčitou.

4.2. O předání a převzetí předmětu nájmu bude smluvními stranami pořízen písemný protokol.

V. Nájemné a služby

5.1. Pronajímatel touto smlouvou pronajímá nájemci předmět nájmu za dohodnuté smluvní nájemné ve výši **230 Kč /m²/měs.** U nájemného není uplatňována daň z přidané hodnoty.

Celkové roční nájemné činí **103.500 Kč**
Měsíční platby nájemného činí **8.625 Kč.**

5.2. Nad rámec sjednaného nájemného je nájemce povinen hradit zálohy na služby s nájmem související. Zálohy nepodléhají dani z přidané hodnoty.

Ke dni uzavření smlouvy byly pronajímatelem stanoveny zálohy v následující výši :

- dodávka tepla	1.000 Kč/měs.
- dodávka teplé vody	500 Kč/měs.
- vodné a stočné	200 Kč/měs.
- úklid	1.000 Kč/měs.
- osvětlení společných prostor	900 Kč/měs.

Zálohy na služby činí celkem 3.600 Kč/měs.

Zálohy na služby činí celkem

43.200 Kč/ročně.

5.3. Nájemce je povinen hradit sjednané nájemné za pronajatý prostor a zálohy cen služeb a úhrady služeb vždy nejpozději do posledního dne příslušného kalendářního měsíce, za nějž se platí, na účet uvedený v čl. 5.4. smlouvy. Pokud doba nájmu nezapočala 1.den kalendářního měsíce, ale v jeho průběhu, nájemce platí nájemné v poměrné výši zaokrouhlené na celé koruny nahoru podle počtu dnů trvání doby nájmu v daném kalendářním měsíci.

5.4. Platby nájemného za pronajatý nebytový prostor včetně záloh a úhrad cen služeb je nájemce povinen poukazovat bezhotovostně /nebo složenkou/ na účet č. xxx, **var. symbol: xxx**. Zaplacením se rozumí připsání na účet.

5.5. V případě nesplnění povinnosti platit nájemné nebo služby řádně a včas je smluvními stranami sjednána smluvní pokuta ve výši 0,5% z dlužné částky, kterou pronajímatel uplatní za každý započatý kalendářní den prodlení s kteroukoli platbou dle této smlouvy (zejména jednotlivé platby nájemného a služeb nebo jejich část, doplatek z vyúčtování služeb, doplatek valorizace) s tím, že právo na náhradu škody zůstává nedotčeno a pronajímatel se může domáhat náhrady škody přesahující smluvní pokutu. Smluvní pokutu může pronajímatel započítat na nájemcem složenou peněžitou jistotu.

5.6. S ohledem na míru inflace se smluvní strany dohodly, že sjednaná výše nájemného dle čl. 5.1. této smlouvy bude každoročně zvyšována vždy tehdy, pokud tak pronajímatel rozhodne, podle míry inflace za uplynulý rok oficiálně vyhlášené Českým statistickým úřadem. Nový výpočet nájemného bude nájemci písemně oznámen do 31.3. kalendářního roku s účinností od 1.1. kalendářního roku a od tohoto oznámení je nájemce povinen platit toto valorizované nájemné. Valorizaci nájemného (rozdíl mezi dosavadním nájemným zaplaceným od 1.1. kalendářního roku a nájemným zvýšeným podle míry inflace s účinností od 1.1. kalendářního roku) nájemce zaplatí spolu s platbou již valorizovaného nájemného. Takto stanovené (valorizované) nájemné bude výchozí částkou pro výpočet nájemného v následujícím roce.

5.7. V případě navýšení cen služeb či jiných skutečností rozhodných pro jejich výši či výši záloh (např. vysoký nedoplatek za předcházející zúčtovací období) budou navýšeny i uvedené zálohové platby služeb písemným oznámením zaslaným nájemci. Změněná měsíční záloha může být požadována nejdříve za kalendářní měsíc následující po kalendářním měsíci, ve kterém bylo nájemci doručeno písemné oznámení nové výše zálohy obsahující odůvodnění.

Způsob rozúčtování nákladů na jednotlivé služby se bude řídit právními předpisy, a to na základě dohody i v případě, kdy nájemní poměr nespadá do věcné působnosti daného právního předpisu (např. nebytové prostory mimo bytový dům nespádající do působnosti zákona č. 67/2013 Sb.). Vyúčtování služeb doručí pronajímatel nájemci do čtyř měsíců po skončení zúčtovacího období. Pronajímatel umožní k nájemcově žádosti nahlédnout mu do vyúčtování nákladů na poskytnuté služby a do dokladů k vyúčtování nákladů služeb do pěti měsíců po skončení zúčtovacího období. Případné námitky ke způsobu a obsahu vyúčtování doručí nájemce pronajímateli do třiceti dnů ode dne doručení vyúčtování, popřípadě ode dne nahlédnutí do vyúčtování nákladů na poskytnuté služby a doložení dokladů. Pronajímatel vyřídí případné námitky včetně doručení případného opravného vyúčtování do sedmi měsíců po skončení zúčtovacího období. Případné nedoplatky či přeplatky z vyúčtování služeb jsou splatné do osmi měsíců od skončení zúčtovacího období. Lhůty zde ujednané platí za předpokladu doručení vyúčtování dodavatele služby pronajímateli do konce února po

zúčtovacím období včetně vyřízení případné reklamace pronajímatele. Za každý kalendářní měsíc od skončení února počínaje do kalendářního měsíce, ve kterém bude doručeno vyúčtování služeb dodavatelem služeb pronajímateli včetně případné reklamace pronajímatele konče, se lhůty uvedené v tomto článku prodlužují o jeden měsíc.

5.8. Neurčí-li nájemce v případě placení peněžitého dluhu jinak, započte pronajímatel plnění nájemce na nejdříve splatnou jistinu. Nebudou-li plněním vyrovnány v plné výši všechny stejně splatné jistiny, započte pronajímatel plnění na tyto jistiny poměrně rovným dílem. Teprve po zápočtu na jistinu započte pronajímatel plnění rovným dílem na úroky, poplatky z prodlení a náklady spojené s uplatněním pohledávky.

5.9. Pronajímatel neposkytne nájemci přiměřenou slevu z nájemného, pokud bude rušen v užívání předmětu nájmu nebo jinak dotčen jednáním třetí osoby, jestliže toto rušení nebude způsobeno oprávněnými uživateli ostatních bytových a nebytových prostor v nemovitosti a osobami, které za nimi docházejí. Avšak ani v případě rušení v užívání předmětu nájmu neposkytne pronajímatel nájemci přiměřenou slevu z nájemného, pokud byl rušen v užívání předmětu nájmu bezprávnou výhrůžkou, přestupkem nebo trestným činem.

VI. Práva a povinnosti pronajímatele

6.1. Pronajímatel se zdrží všech činností, které by bránily nájemci řádně užívat pronajaté prostory v souladu s předmětem smlouvy.

6.2. Pronajímatel je oprávněn zasahovat do pronajatých prostor, pokud to bude nutné k provedení prací při rekonstrukci, opravách nebo údržbě ostatních částí domu a nájemce je povinen tento zásah po nezbytně nutnou dobu strpět, jinak je nájemce povinen zaplatit pronajímateli smluvní pokutu ve výši 100,-Kč za každý, byť jen započatý, den prodlení se splněním této povinnosti s tím, že právo na náhradu škody zůstává nedotčeno a pronajímatel se může domáhat náhrady škody přesahující smluvní pokutu. Smluvní pokutu může pronajímatel započítat na nájemcem složenou peněžitou jistotu.

6.3. Pronajímatel je oprávněn podle svého uvážení provádět kontroly dodržování povinností nájemcem. Nájemce je povinen pronajímateli tyto kontroly umožnit a zabezpečit přítomnost svých pověřených pracovníků, jinak je nájemce povinen zaplatit pronajímateli smluvní pokutu ve výši 100,-Kč za každý, byť jen započatý, den prodlení se splněním této povinnosti s tím, že právo na náhradu škody zůstává nedotčeno a pronajímatel se může domáhat náhrady škody přesahující smluvní pokutu. Smluvní pokutu může pronajímatel započítat na nájemcem složenou peněžitou jistotu.

6.4. Pronajímatel neodpovídá nájemci za dodávky těch služeb, které si nájemce zajistí smluvně přímo s jednotlivými dodavateli.

VII. Práva a povinnosti nájemce

7.1. Nájemce se seznámil se stavem pronajímáných nebytových prostor a v tomto stavu je přebírá, což stvrzuje podpisem této smlouvy. Nájemce je povinen provádět kontroly pronajatých prostor z hlediska požární ochrany a prevence, bezpečnosti práce, jakož i další kontroly vyplývající z právních předpisů.

7.2. Nájemce je oprávněn umístit v pronajatém prostoru své technické vybavení i speciální kusy nábytku při dodržení platných norem a kolaudačního rozhodnutí. Pronajímatel však neručí za případné poškození, odcizení, jakož i jiné škody na věcech v majetku nájemce. Pronajímatel není v tomto smyslu povinen uzavírat jakékoliv pojistné smlouvy.

7.3. Nájemce je povinen pronajaté prostory užívat pouze ke smluvenému účelu a předmětu činnosti, a to způsobem obvyklým a povaze místnosti přiměřených, při dodržování veškerých právních zejména požárních, bezpečnostních a hygienických, včetně společných prostor domu. Odpovědnost za dodržování těchto předpisů nese nájemce.

7.4. Nájemce je povinen bez zbytečného odkladu upozornit pronajímatele na potřebu větších oprav a nájemce je povinen umožnit jejich provedení. V případě, že tak neučiní, nese odpovědnost za škodu, která nesplněním této povinnosti vznikla. Pronajímatel je oprávněn posoudit potřebu opravy.

7.5. Nájemce je povinen zajistit řádnou ochranu pronajatého prostoru.

7.6. Nájemce je povinen udržovat pronajatý prostor po celou dobu nájmu minimálně ve stavu, v jakém mu byl pronajat. Je povinen udržovat prostor vně i uvnitř v pořádku a čistotě. Nájemce je povinen dodržovat v domě klid, dobré mravy a obecně závazné právní předpisy. Nájemce je povinen hradit náklady spojené s obvyklým udržováním předmětu nájmu a v rámci toho zabezpečovat na své náklady drobné opravy a běžnou údržbu předmětu nájmu.

7.7. Drobnými opravami a běžnou údržbou předmětu nájmu se rozumí:

a/ drobné opravy: opravy podlah, podlahových krytin, výměny prahů a lišt,
opravy jednotlivých částí oken a dveří a jejich součástí,
výměny a opravy elektrických koncových zařízení a rozvodných zařízení zejm. vypínačů,
zásuvek, jističů, zvonků, osvětlovacích těles, domácích telefonů, elektrických zámků, zásuvek
rozvodů datových sítí, signálů digitálního televizního vysílání,
výměny zdrojů světla v osvětlovacích tělesech, opravy a výměny osvětlovacích těles,
opravy a výměny uzavíracích ventilů u rozvodu plynu s výjimkou hlavního uzávěru pro
nebytový prostor,
opravy a výměny uzavíracích armatur na rozvodech vody, opravy a výměny sifonů a lapačů
tuku,
opravy vodovodních výtoků, zápachových uzávěrek, odsavačů par, digestoří,
opravy a výměny mísících baterií, sprch, ohříváčů vody, umyvadel, van, výlevek, dřezů,
splachovačů, bidetů, infrazářičů, vařičů,
opravy kuchyňských linek, vestavěných a přistavěných skříní,
opravy kamen na tuhá paliva, plyn a elektřinu, a kotlů etážového topení na pevná, kapalná a
plynná paliva včetně opravy a výměny uzavíracích a regulačních armatur a ovládacích
termostatů etážového topení.

Za drobné opravy se považují i výměny drobných součástí těchto shora vyjmenovaných předmětů.

b/ běžná údržba: zejména pravidelné prohlídky a čištění předmětů shora uvedených, dále pak malování včetně opravy omítek, tapetování a čištění podlah včetně podlahových krytin a obkladů stěn, pravidelné prohlídky a čištění předmětů vnitřního vybavení předmětu nájmu, čištění zanesených odpadů až ke svislým rozvodům a vnitřní nátěry.

7.8. Nájemce není oprávněn bez předchozího písemného souhlasu pronajímatele provádět úpravy pronajatého prostoru.

7.9. Nájemce je oprávněn přenechat pronajatý nebytový prostor nebo jeho část do podnájmu třetím osobám jen s předchozím písemným souhlasem pronajímatele.

7.10. Nájemce je povinen odstranit na svůj náklad v přiměřené době veškeré škody v pronajatém prostoru způsobené nájemcem, jeho zaměstnanci či osobami, které za ním přicházejí. Nájemce je zároveň povinen zajistit vše potřebné k odvrácení hrozících škod, havárií apod. a ihned vyrozumět správní firmu.

7.11. Nájemce je povinen hradit nájemné, záloh na služby a nedoplatky z vyúčtování služeb za podmínek uvedených v této smlouvě.

7.12. Nájemce je povinen zajistit na svůj náklad provádění periodických kontrol, revizí a technických prohlídek elektrických a plynových spotřebičů, strojů a přístrojů a dalších vyhrazených technických zařízení jím umístěných v předmětu nájmu ve smyslu platných právních předpisů. Nájemce je povinen dbát na to, aby spotřebiče, stroje a přístroje a další vyhrazená technická zařízení byly obsluhovány odborně zaškolenou obsluhou a zapínány tak, aby nedošlo k přetížení elektroinstalace či jiné škodě z nevhodné manipulace. Nájemce je povinen kopie revizních zpráv předávat bez zbytečného odkladu správní firmě. Nájemce je povinen zabezpečovat školení svých zaměstnanců z hlediska požární ochrany a bezpečnosti práce. Nájemce je dále povinen provádět kontroly předmětu nájmu z hlediska požární ochrany a zajistit jeho vybavení ručními hasicími přístroji. Nájemce je povinen při užívání a provozu předmětu nájmu dodržovat veškeré právní, zejména pak protipožární, bezpečnostní a hygienické předpisy. Odpovědnost za dodržování těchto předpisů nese nájemce. Nájemce je povinen na úseku požární ochrany provozovat činnosti v předmětu nájmu v souladu s prohlášením o začlenění do kategorie činností podle požárního nebezpečí a zákona č. 133/1985 Sb. o požární ochraně ve znění pozdějších předpisů. Nájemce se zavazuje zabezpečit plnění povinností na úseku požární ochrany (dále jen PO) v souladu s právními předpisy u osob zajišťujících provoz v předmětu nájmu, oznámit neodkladně pronajímateli vznik každého požáru v předmětu nájmu a škodu jím způsobenou a uhradit veškerou škodu způsobenou pronajímateli nebo třetím osobám, pokud se prokáže, že škoda způsobená požárem byla zapříčiněna činností nájemce. Nájemce se dále zavazuje provádět práce, které mohou vést ke vzniku požáru, pouze na základě písemného vyjádření pronajímatele a umožňovat po dohodě zpřístupnění předmětu nájmu za účelem provedení kontrol k zajištění požární bezpečnosti. Pronajímatel a nájemce si vzájemně písemně oznámí osoby odpovědné za plnění povinností na úseku PO dle ust. § 2 odst. 2 zákona č. 133/1985 Sb.

7.13. Nájemce je oprávněn užívat jako přístupové cesty do pronajatého prostoru společné prostory domu.

VIII. Peněžitá jistota

8.1. Nájemce je povinen před podpisem této smlouvy složit na účet pronajímatele č. xxx peněžitou jistotu **pod var. symbolem xxx** ve výši trojnásobku sjednaného měsíčního nájemného a trojnásobku měsíční zálohy na služby, tj. **36.675 Kč**. Nájemce složil dne 29. 4. 2016 na účet pronajímatele č. xxx částku **5.000,- Kč** jako jistotu před podáním žádosti o pronájem nebytového prostoru specifikovaného v čl. III. této smlouvy. Zbývající část ve výši **31.675,- Kč** je nájemce povinen složit na účet pronajímatele č.: xxx, variabilní symbol: xxx před podpisem této smlouvy. Celková částka peněžitě jistoty **36.675,- Kč** je deponována na účtu č.: xxx a pod tímto variabilním symbolem xxx. Složená peněžitá jistota nebude

úročena. Náklady s vedením účtu nese pronajímatel. Doklad o složení peněžité jistoty je přílohou k této smlouvě.

8.2. Účelem peněžité jistoty je zajištění úhrad pohledávek pronajímatele, které vzniknou zejména z titulu náhrady škody za poškození pronajatého nebytového prostoru či zařízení nebo společných prostor a společného zařízení v nemovitosti, škody spočívající v ušlém zisku pronajímatele v důsledku pronajímatelem poskytnuté slevy na nájemném nebo službách ostatním nájemcům v nemovitosti zapříčiněné neoprávněným jednáním nájemce, dále zajištění úhrad pohledávek pronajímatele na nájemném nebo na službách spojených s užíváním nebytového prostoru a úhrad pohledávek pronajímatele z titulu úhrady smluvní pokuty nebo bezdůvodného obohacení nebo náhradního plnění pronajímatele při odstranění závadného stavu způsobeného nájemcem či uvedení předmětu nájmu do původního stavu.

8.3. Pro případ čerpání peněžité jistoty pronajímatelem k účelům uvedeným v čl. 8.2. se nájemce zavazuje nejpozději do dvou měsíců od oznámení pronajímatele o čerpání peněžité jistoty doplnit pronajímateli odpovídající peněžitou částku, aby složená peněžítá jistota odpovídala trojnásobku měsíčního nájemného a měsíčních záloh na služby. V případě zvýšení nájemného nebo záloh na služby tak, že dosavadní výše peněžité jistoty je nižší než dva a půl násobek nájemného a záloh na služby po zvýšení, je pronajímatel oprávněn požadovat, aby nájemce do dvou měsíců od oznámení pronajímatele doplnil odpovídající peněžitou částku, aby složená peněžítá jistota odpovídala trojnásobku měsíčního nájemného a měsíčních záloh na služby po zvýšení. Nájemce je povinen čerpanou nebo nízkou peněžitou jistotou doplnit, a pokud tak přes písemnou výzvu ve sjednané lhůtě neučiní, je pronajímatel oprávněn odstoupit od smlouvy.

8.4. Složená peněžítá jistota se nepovažuje za zálohově zaplacené nájemné a služby a do jejího čerpání ani za majetek pronajímatele.

8.5. Pronajímatel se zavazuje, že po skončení nájmu, nejpozději do 15 dnů po vyklizení pronajatého nebytového prostoru a jeho řádného předání pronajímateli, vyplatí nájemci peněžitou jistotu uvedenou v čl. 8.1., pokud nedojde k čerpání peněžité jistoty důvodů uvedených v čl. 8.2.

IX. Zánik nájmu

9.1. Smluvní vztah zaniká:

a/ dohodou smluvních stran

b/ výpovědí

c/ zánikem předmětu nájmu

d/odstoupením od smlouvy (přičemž nájem nezaniká od počátku)

e/ splněním rozvazovací podmínky

9.2. Smlouvu mohou smluvní strany písemně vypovědět, pokud se nedohodnou :

a) o změně výše či splatnosti nájemného nebo

b) o změně rozsahu služeb.

9.3. Nájemce může smlouvu písemně vypovědět, pokud:

a) nemá zájem dále předmět nájmu užívat,

b) ztratil způsobilost k činnosti, k jehož výkonu je předmět nájmu pronajat,

- c) přestal být předmět nájmu z objektivních důvodů způsobilý k předmětu podnikání/činnosti, k jehož výkonu byl pronajat,
- d) mu pronajímatel nepovolil stavební úpravy či přenechání předmětu nájmu či jeho části do podnájmu nebo
- e) pokud se s pronajímatelem nedohodl o změně účelu nájmu nebo předmětu podnikání/činnosti v předmětu nájmu.

9.4. Pronajímatel může smlouvu písemně vypovědět, pokud:

- a) nemá zájem, aby nájemce předmět nájmu užíval,
- b) nájemce ztratil způsobilost k činnosti, k jehož výkonu je předmět nájmu pronajat nebo
- c) má být nemovitost, v níž se nachází předmět nájmu, odstraněna, anebo přestavována tak, že to brání dalšímu užívání předmětu nájmu.

9.5. V případě výpovědi z důvodů uvedených v čl. 10.2. až 10.4., je výpovědní doba tříměsíční a začíná běžet od prvního dne měsíce následujícího po doručení výpovědi. (pozn. Je-li předmět nájmu pronajat ke vzdělávání podle školského zákona, bude uvedeno : V případě výpovědi z důvodů uvedených v čl. 10.2. až 10.4., je výpovědní doba tříměsíční a začíná běžet od prvního dne měsíce následujícího po doručení výpovědi s výjimkou pro pronajímatele v případě výpovědi z důvodů uvedených v čl. 10.2 a 10.4. písm. a), c), kdy může pronajímatel písemně vypovědět smlouvu pouze ke dni 31. srpna, pokud do 10. ledna doručí nájemci výpověď'.

9.6. Pro případ, že nájemce nedodrží účel nájmu nebo předmět činnosti v předmětu nájmu nebo neplatí řádně nebo včas sjednané nájemné nebo zálohové platby služeb nebo nedoplatek z vyúčtování služeb nebo podnají má pronajatý prostor nebo jeho část třetím osobám bez předchozího souhlasu pronajímatele nebo je pravomocně odsouzen pro úmyslný trestný čin, může pronajímatel smlouvu vypovědět s třicetidenní výpovědní dobou, která začíná běžet od prvního dne měsíce následujícího po doručení výpovědi. Pro případ, kdy je pronajímatel v prodlení s vyplacením přeplatku z vyúčtování služeb, může nájemce smlouvu vypovědět s třicetidenní výpovědní dobou, která začíná běžet od prvního dne měsíce následujícího po doručení výpovědi. Předchozí výzva k nápravě druhé smluvní straně a poskytnutí lhůty k nápravě nejsou třeba.

9.7. Nájemce může smlouvu vypovědět bez výpovědní doby, pokud třetí osoba uplatňuje vlastnické nebo jiné právo k předmětu nájmu nebo žádá vyklizení předmětu nájmu a pronajímatel i přes písemnou žádost nájemce neposkytne nájemci ochranu k nerušenému užívání předmětu nájmu.

9.8. Pronajímatel může smlouvu vypovědět bez výpovědní doby, pokud nájemce užívá předmět nájmu takovým způsobem, že se opotřebovává nad míru přiměřenou okolnostem nebo že hrozí zničení předmětu nájmu nebo nemovitosti nebo pokud opakovaně ruší v užívání ostatní oprávněné uživatele bytů či nebytových prostor v nemovitosti, nebo provádí stavební úpravy bez souhlasu pronajímatele nebo umístil na nemovitost vývěsní štíty nebo reklamu bez souhlasu pronajímatele, a ani přes písemnou výzvu pronajímatele k nápravě s upozorněním na možnost výpovědi nezjedná do sedmi dnů od doručení výzvy nápravu. Hrozí-li však vážné nebezpečí z prodlení, má pronajímatel právo vypovědět smlouvu písemně bez výpovědní doby, aniž by vyzval nájemce k nápravě s upozorněním na možnost výpovědi.

9. 9. Strana, která nájem vypoví, neposkytne druhé straně odstupné.

9.10. Smlouva zanikne jejím rozvázáním za splnění podmínky, že soud vydá rozhodnutí o úpadku nájemce. Smlouva zanikne dnem vydání rozhodnutí soudu o úpadku nájemce.

9.11. Nájemce je povinen vyklidit a protokolárně odevzdat vyklizený pronajatý prostor pronajímateli ke dni skončení nájemního poměru ve stavu, v jakém ho převzal, popř. v jakém byl kolaudován, s přihlédnutím k obvyklému opotřebení, jinak se sjednává smluvní pokuta ve výši 100,-Kč každý den prodlení až do vyklizení, aniž je dotčeno právo na náhradu škody.

Nájemce souhlasí s tím, že v případě, že ani ve lhůtě 10 dnů od skončení nájemního poměru nepředá pronajímateli vyklizený předmět nájmu, pronajímatel je oprávněn vstoupit do předmětu nájmu a protokolárně ho převzít při respektování ustanovení občanského zákoníku o svépomoci. Tímto není dotčeno právo pronajímatele na úhradu smluvní pokuty, náhradu škody a dalších souvisejících nákladů.

9.12. Smluvní strany vylučují obnovení nájmu v případě pokračování užívání nebytového prostoru nájemcem po skončení nájmu, aniž by musel pronajímatel vyzvat nájemce k odevzdání nebytového prostoru.

9.13. Smluvní strany vylučují poskytnutí náhrady pronajímatelem nájemci za převzetí zákaznické základny vybudované nájemcem, neboť při skončení nájmu taková výhoda nepodnikajícímu pronajímateli nevznikne.

XI. Závěrečná ustanovení

10.1. Nájemce stvrzuje svým podpisem, že je seznámen s požárně nebezpečnými místy, s obsahem požárních poplachových směrnic, s umístěním hasicích přístrojů a požárními únikovými cestami, jakož i ohlašovou požárů.

10.2. Reklama mimo výkladní skříň se sjednává samostatně. Umístit na nemovitosti vývěsní štít může nájemce jen po předchozím písemném souhlasu pronajímatele.

10.3. Smluvní strany prodlužují trvání subjektivní promlčecí lhůty ze tří na šest let.

10.4. Vydá-li jedna smluvní strana druhé kvitanci, nepotvrzuje tato splnění nebo prominutí jiného dříve splatného dluhu či splnění nebo prominutí příslušenství pohledávky než toho, který je v kvitanci výslovně uveden.

10.5. Sjednáním smluvních pokut není vyloučeno domáhat se náhrady škody, a to i náhrady škody přesahující výši smluvní pokuty.

10.6. Písemnosti mezi stranami této smlouvy, s jejichž obsahem je spojen vznik, změna nebo zánik práv a povinností upravených touto smlouvou (zejména výpověď) se doručují do vlastních rukou. Povinnost smluvní strany doručit písemnost do vlastních rukou druhé smluvní straně je splněna při doručování poštou, jakmile pošta písemnost adresátovi do vlastních rukou doručí. Účinky doručení nastanou i tehdy, jestliže pošta písemnost smluvní straně vrátí jako nedoručitelnou a adresát svým jednáním doručení zmařil, nebo přijetí písemností odmítl.

10.7. Obsah této smlouvy může být měněn nebo doplňován pouze po dohodě smluvních stran formou písemného dodatku k této smlouvě. Smluvní strany vylučují, aby nabídka

s nepodstatnými změnami učiněná jednou smluvní stranou jako protinávrh druhé smluvní straně byla brána jako přijetí nabídky, pokud ji druhá strana neodmítne. Nájemce nemůže mít důvodné očekávání v uzavření písemného dodatku ke smlouvě, dokud o něm nerozhodne příslušný orgán pronajímatele.

10.8. Tato smlouva je sepsána ve 4 stejnopisech, z nichž po podpisu nájemce obdržel 1 výtisk a 3 pronajímatel.

10.9. Vztahy, výslovně neupravené touto smlouvou se řídí zákonem. č. 89/2012 Sb., občanským zákoníkem, v platném znění, jakož i ostatními právními předpisy.

10.10. Smluvní strany prohlašují, že si tuto smlouvu přečetly, jejímu obsahu porozuměly, a že tato smlouva je sepsána určitě, srozumitelně, svobodně, vážně a volně, což smluvní strany stvrzují níže svými podpisy.

10.11. Tato smlouva nabývá platnosti a účinnosti dnem podpisu.

Podpisy smluvních stran:

V Praze dne 1. 7. 2016

V Praze dne 22. 6. 2016

Mgr. Lukáš Zicha
zástupce starosty MČ Praha 4

pronajímatel

Bc. Baxová Adéla.

nájemce

přílohy: 1/ situační plánek
2/ podnik. oprávnění nájemce
3/ doklady o složení peněžitých jistot
4/ plná moc

Hvězdova 1594/19

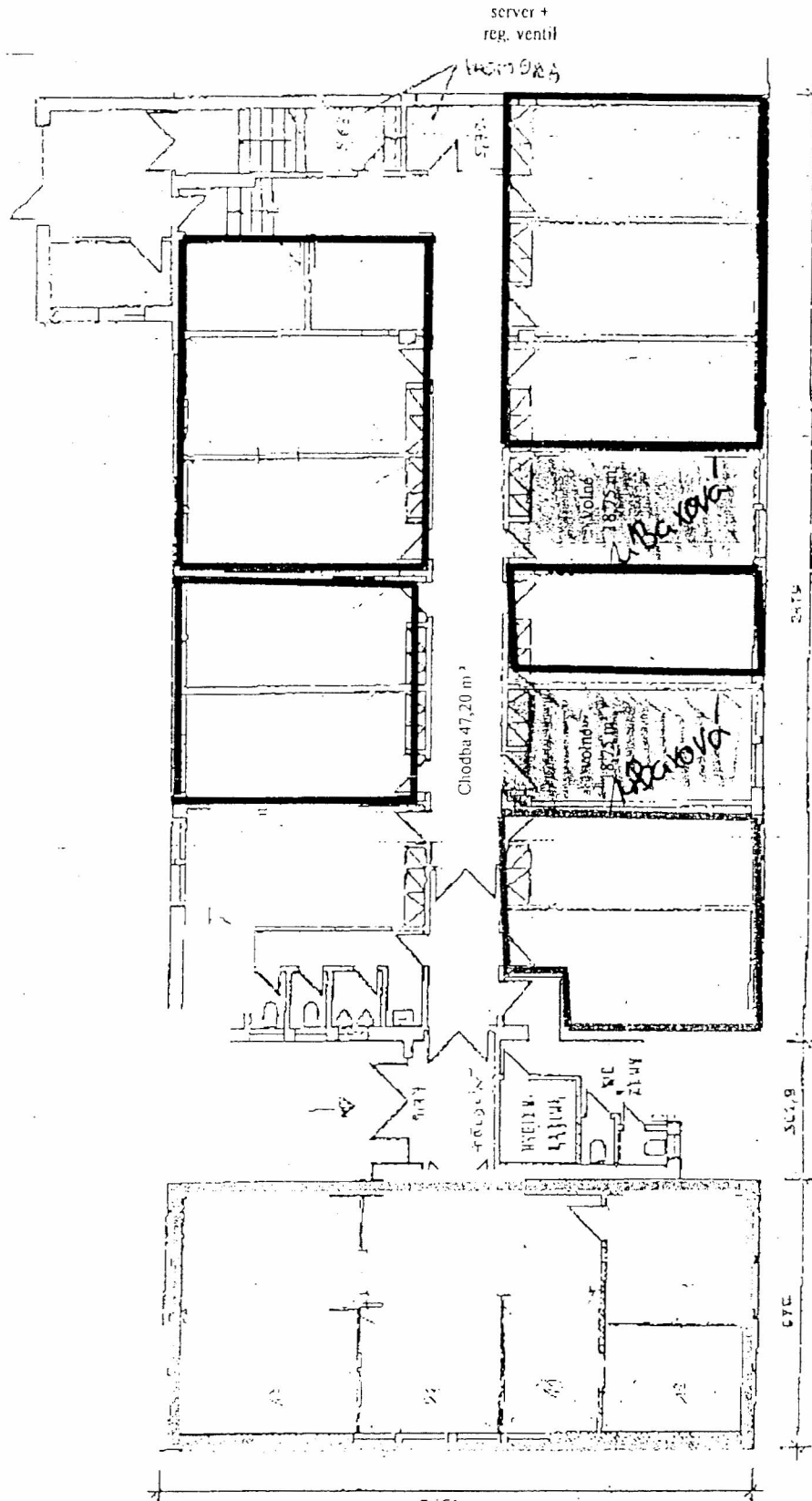

1. nadzemní podlaží

Výpis z Registru ekonomických subjektů ČSÚ v ARES

(Datum aktualizace databáze: 31.5.2016)

Tento výpis má pouze informativní charakter, výpis nemusí obsahovat nejaktuálnější údaje a nemá žádnou právní moc.

Základní údaje

IČ: 73860140
obchodní firma: Bc. Adéla BAXOVÁ
statistická právní forma: 105 - Fyzická osoba podnikající dle jiných zákonů než živnostenského a zákona o zemědělství nezapsaná v obchodním rejstříku
datum vzniku: 9.10.2006
sídl: 14000 Praha - Nusle, Hvězdova 1601
ZÚJ: 500119 - Praha 4
okres: CZ0100 - Praha

Klasifikace ekonomických činností - CZ-NACE

86909: Ostatní činnosti související se zdravotní péčí j. n.
G: Velkoobchod a maloobchod; opravy a údržba motorových vozidel
461: Zprostředkování velkoobchodu a velkoobchod v zastoupení
96040: Činnosti pro osobní a fyzickou pohodu

Statistické údaje

institucionální sektor: podle ESA2010 14100 - Zaměstnavatelé
velikostní kat. dle počtu zam.: 1 - 5 zaměstnanců

Tento výpis byl pořízen prostřednictvím IS ARES dne 21.6.2016 v 14:22:01
Copyright © 2016, Ministerstvo financí ČR, ares@mfc.cz

Typ	Datum	Banka	Číslo účtu	Početní zůstatek
56 (Stránka 2)	29.04.16			
stava splatnosti	Datum zpracování	Vstupní text / Účel platby / Příkazce / Příjemce / Zákaznická reference		Číslo
9.04.16	29.04.16			
9.04.16	29.04.16			
9.04.16	29.04.16			
9.04.16	29.04.16	29.04.2016 Baxová Adéla KS: SS:0 VS2: K.D.P.	NE Vklad hotovosti 020	5 000,00
Debet celkem				Konečný zůstatek
0,00				

Banka	Majitel účtu Městská část Praha 4		
Bankovní číslo účtu	Popis Městská část Praha 4		
Bankovní spojení	Měna	Stupnice účtu	BIC
	CZK	0	

Typ		Datum	Průběžný zůstatek
60		30.05.16	
Datum splatnosti	Doklad zpracování	Výstupní text / Účel platby / Příjizmové / Příjemce / Zákaznická reference	Celková
30.05.16	30.05.16	30.05.2016 ¹ ADELA BAXOVA KS: SS: VS2: K.O.P.	31 675,00
		VS: KAUCE NEBYT.PROSTORY DOPLATEK Úhrada 020	
		Debet celkem	Kredit celkem
		0,00	
			Konečný zůstatek



městská část Praha 4
Mgr. Petr Štěpánek, CSc.
starosta

Praha 15. 4. 2015
č. j.: STA/OPR/514/2015/OB

PLNÁ MOC

Městská část Praha 4, se sídlem Antala Staška 2059/80b, Praha 4 – Krč, PSČ 140 46, IČ 00063584, zastoupená starostou Mgr. Petrem Štěpánkem, CSc.

zmocňuje na základě usnesení Rady městské části Praha 4 č. 11 R- 296/2015 ze dne 15.4. 2015 Mgr. Lukáše Zicha, zástupce starosty městské části Praha 4,

aby po dobu výkonu funkce zástupce starosty městské části Praha 4 a po předchozím rozhodnutí příslušných orgánů městské části Praha 4 právně jednal jménem městské části Praha 4 v oblasti věcných práv a relativních majetkových práv, pokud je předmětem právního jednání nemovitost nebo její správa, a dále aby zastupoval městskou část Praha 4 před správními úřady v řízeních týkajících se nemovitostí. Zejména se jedná o kupní smlouvy, směnné smlouvy, smlouvy o výpůjčce, smlouvy darovací, smlouvy o právu stavby, smlouvy o zřízení věcného břemene, smlouvy o zřízení předkupního práva, dohody spoluvlastníků, smlouvy o nájmu, smlouvy o pachtu, smlouvy o stavebních úpravách nemovitosti uzavíraných s nájemcem či budoucím nájemcem, smlouvy o smlouvách budoucích, o změny a ukončení smluv, o zákaz zcizení, o zákaz zatížení, o prohlášení vlastníka, o souhlasy vlastníka, o návrhy a žádosti správním úřadům (např. návrh na vklad do katastru nemovitostí), o oznámení záměru hl. m. Praze rozhodnout o majetkoprávních úkonech.

.....
Mgr. Petr Štěpánek
starosta MČ P4

Plnou moc přijímám.

.....
Mgr. Lukáš Zicha
zástupce starosty MČ P4

